

EDITAL

Despacho n.º 17/G/2021 da Diretora Geral de Alimentação e Veterinária Aplicação de Medidas Fitossanitárias Organismo de quarentena: *Trioxa erythrae* (Del Guercio)

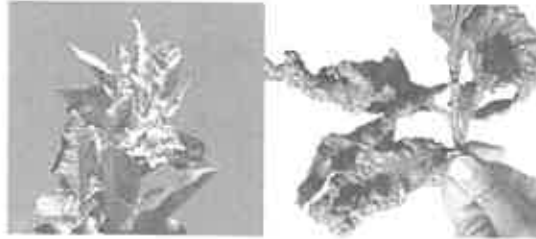

Dá-se notícia da publicação em 19/05/2021, nos termos e para os efeitos estabelecidos na Portaria n.º 142/2020, de 17 de Junho, do Despacho n.º 17/G/2021 da Diretora Geral de Alimentação e Veterinária (disponível no seguinte endereço eletrónico: https://www.drapc.gov.pt/base/geral/files/despacho_17_2021_dgav_ZD_trioxa.pdf), onde "nus termos e para os efeitos estabelecidos nos números 1 a 3 do artigo 5.º, da Portaria n.º 142/2020, de 17 de junho, que estabelece medidas de proteção fitossanitária adicionais destinadas à erradicação no território nacional do inseto de quarentena *Trioxa erythrae* Del Guercio" "é atualizada a zona demarcada (...), integrada pela lista das freguesias infestadas, das freguesias totalmente abrangidas pela zona tampão e das freguesias parcialmente abrangidas pela zona tampão, bem como o mapa da zona demarcada" constantes do respetivo Anexo.

A Portaria 142/2020 (<https://dre.pt/home/-/dre/135951163/details/maximized>) estabelece a este respeito, o seguinte, no que se considera mais relevante destacar:

"Artigo 3.º

Dever de informação da presença da praga

Qualquer proprietário, usufrutuário ou rendeiro de vegetais hospedeiros, e qualquer operador profissional que produza ou comercialize material vegetal hospedeiro e que tenha conhecimento ou que suspeite da presença do inseto vetor *Trioxa erythrae* Del Guercio, deve informar de imediato os serviços de Inspeção fitossanitária da respetiva Direção Regional de Agricultura e Pescas (DRAP) ou a Direção-Geral de Alimentação e Veterinária (DGAV).

Artigo 6.º

Medidas a aplicar em casos de suspeita e nas zonas demarcadas pelos operadores profissionais

(...)

2 - Os operadores profissionais, nomeadamente produtores e fornecedores de vegetais hospedeiros, cujo local de atividade se encontre abrangido pela zona demarcada definida, apenas podem vender ou expedir os vegetais hospedeiros se cumpridas as seguintes condições:

- Produção ou manutenção dos vegetais, durante pelo menos um ano, em locais à prova de insetos que impeça a introdução de *Trioxa erythrae* Del Guercio, previamente aprovados e registados pela DGAV, uma vez verificado pela DRAP territorialmente competente o cumprimento dos requisitos técnicos estabelecidos e divulgados no sítio da internet da DGAV e sujeitos a, pelo menos, duas inspeções oficiais anuais durante o ciclo de produção;
- Transporte, receção ou expedição dos vegetais em recipientes ou embalagens fechadas, de forma a garantir que a infestação pelo inseto não possa ocorrer no percurso dentro da área demarcada;
- Movimentação dos vegetais, apenas a partir dos locais que cumpram as características referidas na alínea a), previamente aprovados e registados pela DGAV, totalmente envolvidos em filme plástico ou outro material que impeça o contacto direto com o exterior e a sua infestação accidental e acompanhados de folheto explicativo sobre os riscos da praga e restrições aos movimentos das plantas, em modelo disponível no sítio da internet da DGAV.

(...)

5 - É proibida a comercialização, em feiras e mercados na zona demarcada, dos vegetais hospedeiros, quer sejam plantas inteiras ou partes de plantas, incluindo porta-enxertos.

6 - Excetua-se do número anterior a venda por operadores que disponham de locais de atividade fora da zona demarcada ou que disponham de locais de atividade dentro da zona demarcada que cumpram as características previstas na alínea a) do n.º 2 e que, em ambos os casos, transportem, exponham e vendam os vegetais hospedeiros em cumprimento das condições definidas nas alíneas b) e c) do n.º 2. (...)

Artigo 7.º

Medidas a aplicar nas zonas demarcadas por pessoas que não sejam operadores profissionais

1 - Os proprietários, usufrutuários ou rendeiros dos vegetais hospedeiros localizados na zona demarcada devem:

- Realizar tratamentos fitossanitários a esses vegetais com os produtos fitofarmacêuticos autorizados e cuja listagem é disponibilizada no sítio da internet da DGAV e manter um registo da realização dos tratamentos, designadamente dos produtos utilizados, doses e datas de aplicação;
- Em caso de presença de sintomas da *Trioxa erythrae* Del Guercio, proceder de imediato ao corte dos ramos infestados e destruir os detritos vegetais pelo fogo, por trituração ou enterramento no local;
- Não movimentar para fora do local qualquer vegetal ou parte de vegetal hospedeiro, exceto frutos e sementes.

2 - Os proprietários, usufrutuários ou rendeiros dos vegetais hospedeiros localizados na zona demarcada estão obrigados ao arranque e destruição pelo fogo, por trituração ou enterramento no próprio local dos vegetais hospedeiros abandonados, não sujeitos às medidas referidas no número anterior."

No concernente à área de jurisdição da DRAPCentro foram objeto de abrangência por parte do Despacho n.º 17/G/2021 da Diretora Geral de Alimentação e Veterinária as seguintes freguesias e concelhos, no sentido de ali passar a ser obrigatório o cumprimento das medidas de proteção fitossanitária decretadas pela DGAV e previstas na lei:

CONCELHO	FREGUESIAS INFESTADAS	ZONA TAMPÃO	
		FREGUESIAS TOTALMENTE ABRANGIDAS	FREGUESIAS PARCIALMENTE ABRANGIDAS
ÁGUEDA	Águeda e Borralha; Macinhata do Vouga; Préstimo e Macleira de Alcoba; Trofa, Segadães e Lamas do Vouga; Valongo do Vouga.	Águeda de Cima; Barrô e Águeda de Baixo; Fermentelos; Recardães e Espinhal; Travassô e Óis da Ribeira.	Belazaima do Chão, Castanheira do Vouga e Agadão.



ALBERGARIA-A-VELHA	Todas		
ANADIA	Amoreira da Gândara, Paredes do Bairro e Ancas; Arcos e Mogoforas; Avelãs de Cima; Moita; Sengalhos; Vila Nova de Monsarros, Vilarinho do Bairro.	Avelãs de Caminho; São Lourenço do Bairro; Tamengos, Agulm e Óis do Bairro.	
ANSIÃO			Santiago da Guarda.
AVEIRO	Todas		
BATALHA			Batalha; Golpilheira; Reguengo do Fetal.
CANTANHEDE	Ançã; Cadima; Cantanhede e Pocarça; Cordinhã; Murteide; Portunhos e Outil; Sanguinheira; São Caetano; Sepins e Bolho; Tocha.	Covões e Camarneira; Febres; Ourentã; Vilamar e Corticeiro de Cima.	
CARREGAL DO SAL			Beljós; Cabanas de Viriato; Currelos, Papizios e Sobral; Oliveira do Conde; Parada.
CASTANHEIRA DE PERA			Castanheira de Pera e Coentral.
CASTRO DAIRE	Cabril; Parada de Ester e Ester.		Picão e Ermida; Pinheiro; Reriz e Gafanhão.
COIMBRA	Aimalaguás; Brazafeias; Cairá; Cernache; Elras e São Paulo de Frades; Santa Clara e Castelo Viegas; Santo António dos Olivais; São João do Campo; São Martinho da Árvore e Lamerosa; São Martinho do Bispo e Ribeira de Frades; Sé Nova, Santa Cruz, Almedina e São Bartolomeu; Souselas e Botão; Torres do Mondego; Trouxamil e Torre de Vilaia.	Antuzeda e Vil de Matos; Assafarge e Antanho; São Silvestre; Taveiro, Ameal e Arzila.	
CONDEIXA-A-NOVA	Anobra; Condeixa-a-Velha e Condeixa-a-Nova; Sebal e Belide.	Ega; Vila Seca e Bem de Fé.	Furadouro; Zambujal.
ESTARREJA	Avanca; Beduído e Veiros; Canelas e Fermell; Pardilhó; Saireu.		
FIGUEIRA DA FOZ	Alhadaz; Alqueidão; Buarcos e São Julião; Ferreira-a-Nova; Lavos; Marinha das Ondas; Molinhos da Gândara; Paño; Quilais; São Pedro; Tavadeda; Vila Verde.	Malorca.	Bom Sucesso.
FIGUEIRÓ DOS VINHOS			Campelo
GÓIS			Álvares; Góis
ÍLHAVO	Gafanha da Encarnação; Gafanha da Nazaré; Ílhavo (São Salvador)	Gafanha do Carmo.	
LEIRIA	Coimbrão; Marrazas e Barosa; Monte Redondo e Carreira; Parcelos e Azola; Souto da Carpelhosa e Ortigosa.	Amor; Bajouca; Monte Real e Carvide; Requeira de Pontas-	Bidoeira de Cima; Colmeias e Memória; Leiria, Pousos, Barreira e Cortes; Maceira; Milagres; Santa Eufémia e Boa Vista.
LOUSÃ	Lousã e Vilarinho.	Gândaras.	Foz de Arouce e Casal do Ermão; Serpins.
MANGUALDE			Acafache; Espinho; Fornos de Macela Dão; Moimenta de Macela Dão e Lobeira do Mato.
MARINHA GRANDE	Marinha Grande.	Moita.	Vieira de Leiria.
MEALHADA	Barcouço; Luso; Mealhada, Ventosa do Bairro e Antes; Pampilhosa; Veariça.	Casal Comba.	
MIRA		Carapinhos.	Mira; Praia de Mira; Seixo.
MIRANDA DO CORVO	Samide e Rio Vide.		Lamas; Miranda do Corvo; Vila Nova.
MONTE-MOR-O-VELHO	Arazeda; Carapinheira; Montemor-o-Velho e Gatões; Seixo de Gatões.	Abrunheira, Verride e Vila Nova da Barca; Erreira; Licela; Meãs do Campo; Penela; Tenais.	Santo Varão.
MORTÁGUA	Mortágua, Vale de Remígio, Cortegaça e Almaraz	Carcosa; Marmeleira; Trenzól.	Espinho; Pala; Sobral.
MURTOSA	Todas		
NELAS	Canas de Senhorim; Nelas.	Carvalho Redondo e Agueira; Lapa do Lobo; Vilar Seco.	Santar e Moreira; Senhorim.
OLIVEIRA DE FRADES	Arcozelo das Malas; Destriz e Relgoso; Oliveira de Frades, Souto da Laíças e Seijas; Pinheiro; Ribafrio; São João da Serra; São Vicente de Laíças.		Arca e Varzeias.
OLIVEIRA DO BAIRO	Todas		
OLIVEIRA DO HOSPITAL	Lagares; Oliveira do Hospital e São Paio de Gramaços.	Bobadeira; Travanca de Lagos.	Adeia das Dez; Alvoço das Várzeas; Ervedal e Vila Franca da Beira; Lagos da Beira e Lejeosa; Meruje; Nogueira do Cravo; Panalva da Alva e São Sebastião da Felra; Santa Ovaia e Vila Pouca da Beira; São Gilão; Seixo da Beira.
OVAR	Todas		
PENACOVA	Carvalho; Figueira de Lorigão; Lorigão; Sezas do Lorigão.		Friúmes e Paradaia; Oliveira do Mondego e Travanca do Mondego; Panacova; São Pedro de Alva e São Paio de Mondego.
PENELA			Podentes.

POMBAL	Cariço; Gula, Ilha e Mata Mourisca; Pombal; Santiago e São Simão de Litém e Albergaria dos Doze; Vermoil.	Álmagraira; Carnide; Meirinhas; Vila Cã.	Abiul; Lourçal; Peiriga; Redinha.
PORTO DE MÓS	Porto de Mós - São João Baptista e São Pedro.		Alqueidão de Serra; Alvados e Alcaria; Calvaria de Cima; Junca; Pedreiras; São Bento; Serro Ventoso.
SANTA COMBA DÃO	Santa Comba Dão e Couto do Mosteiro.		Ovos e Vinheiro; Pinheiro de Serra; São Joaninho; São João de Areias; Traixedo e Naveira.
SÃO PEDRO DO SUL	Bordonhos; Manhouce; Valadares; Santa Cruz da Trapa e São Cristóvão de Lafões	São Pedro do Sul, Várzea e Baiões; Serrazes.	Carvalhais e Candal; Pinho; São Félix; São Martinho das Moitas e Covas do Rio; Sul; Vila Maior.
SEIA			Carragozela e Várzea da Meruge; Paranhos; Sameice e Santa Eulália; Sandomil; Torrozeiro e Folhadosa; Travencinha.
SEVER DO VOUGA	Tod.		
SOURE	Alfarelos; Samuel; Soure; Vinha da Rainha.	Gestaíra e Brunhós; Granja do Ulmeiro; Vila Nova de Anços.	Degracias e Pombalinho; Figueiró do Campo; Tapéus.
TÁBUA	Midões; Póvoa de Midões.		Cendosa; Covas e Vila Nova de Oliveirinha; São João da Boa Vista; Tábuas.
TONDELA	Barreiro de Basteiros e Tourigo; Castelões; Santiago de Basteiros; Tondela e Nandufe.	Campo de Basteiros; Caparrosa e Silvas; Dardavaz; Guardão; Molelos.	Canas de Santa Maria; Lajeosa do Dião; Lobão da Beira; Mouraz e Vila Nova da Rainha; Parada de Gonta; São João do Monte e Mosteirinho; São Miguel do Outeiro e Sabugosa; Tonda; Vilar de Basteiros e Mosteiro de Fráguas.
VAGOS	Fonte de Angaço e Covão do Lobo; Gafanha de Boa Hora; Ouça; Santo André de Vagos; Sosa; Vagos e Santo António.	Calvão; Ponte de Vagos e Santa Catarina.	
VILA NOVA DE POIARES			Arrifana; Polares (Santo André)
VEISEU	Boa Aldeia, Farnalhão e Torredelga; Ranhados; São Cipriano e Vil de Souto; São João de Lourosa.	Coutos de Viseu; Fali e Vila Chã de Sá; Orgens; Repeses e São Salvador.	Abraveses; Bodioso; Campo; Fragosela; Ribafeita; Rio de Lobe; Santos Evos; Silgueiros; Viseu.
VOUZELA	Cembra e Carvalhal de Vermilhas; Campia; São Miguel do Mato; Vouzela e Paços de Vilhaverde.	Fataunços e Figueiredo das Donas; Fornelo do Monte.	Alcofra; Quairé; Ventosa.

Todos os proprietários, usufrutuários, possuidores, detentores ou rendeiros de quaisquer parcelas de prédios rústicos ou urbanos, incluindo logradouros, com citrinos, localizados nas freguesias acima indicadas, deverão considerar ainda o estatuto no Decreto-Lei n.º 67/2020 de 15 de setembro, cuja leitura se aconselha, pois o não cumprimento das medidas de proteção fitossanitária legalmente previstas pode constituir a prática de contraordenação.

A leitura do presente edital não dispensa a consulta da lei vigente e do Despacho antes parcialmente transcrito.

Para qualquer esclarecimento adicional relativo a este assunto, os interessados deverão contactar diretamente os competentes serviços da Direção-geral de Alimentação e Veterinária, a Divisão de Apoio à Agricultura e Pescas da DRAPCentro através do endereço de correio eletrónico daap@drapc.gov.pt ou qualquer outro dos contactos indicados em rodapé.

Castelo Branco, 21 de maio de 2021

O Diretor Regional,
**Fernando
 Carlos Alves
 Martins**
 (Fernando Carlos Alves Martins)

Assinado de forma digital por
 Fernando Carlos Alves Martins
 DN: cn=Fernando Carlos Alves
 Martins, o=Direção
 Regional de Agricultura e
 Pescas do Centro
 Dados: 2021.05.22 10:48:53
 +01'00'



CERTIDÃO

Isabel Maria Reis Fernandes funcionária desta Câmara Municipal de Aveiro:

CERTIFICO que afixei hoje, nos lugares públicos do costume, 1(um) exemplar do Edital que antecede, o qual é composto por 3 páginas.

Por ser verdade, passo a presente certidão que assino e autentico com o selo branco em uso nesta Entidade.

Aveiro, 24 maio de 2021

O Coordenador Técnico,

Isabel Fernandes